# РЕОРГАНИЗАЦИЯ презентационных сайтов Томского университета

# Сайты ТГУ

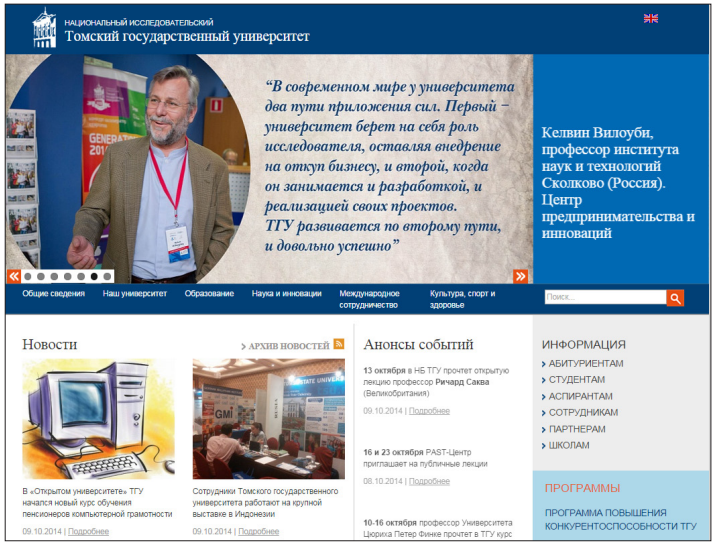


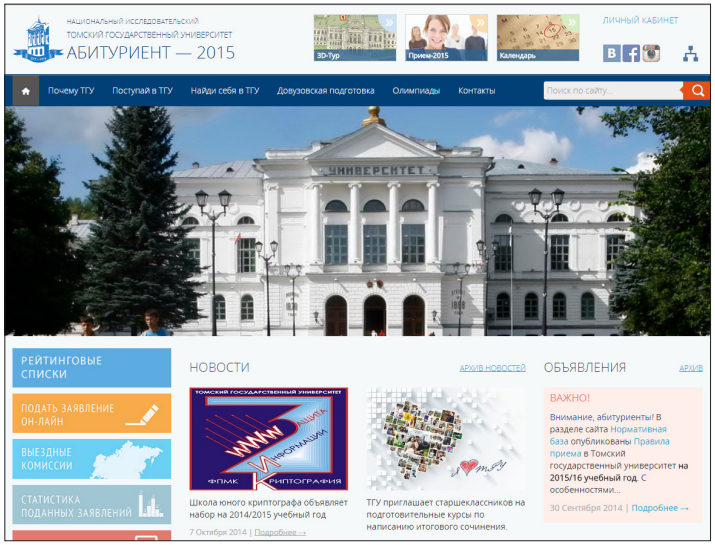


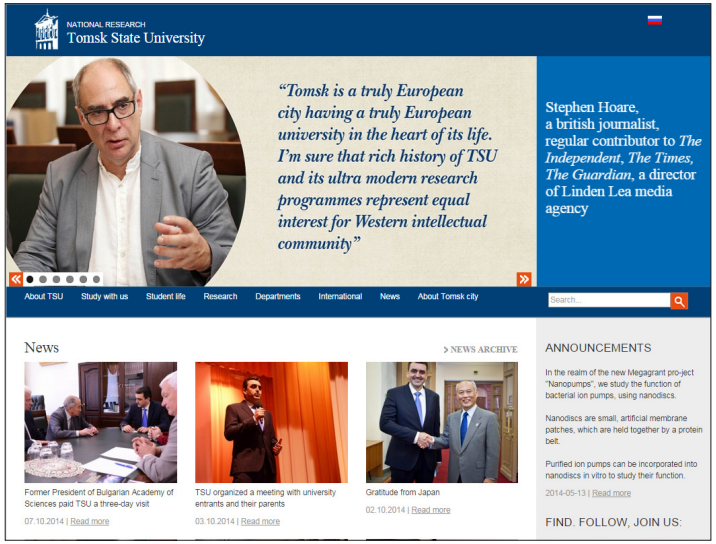


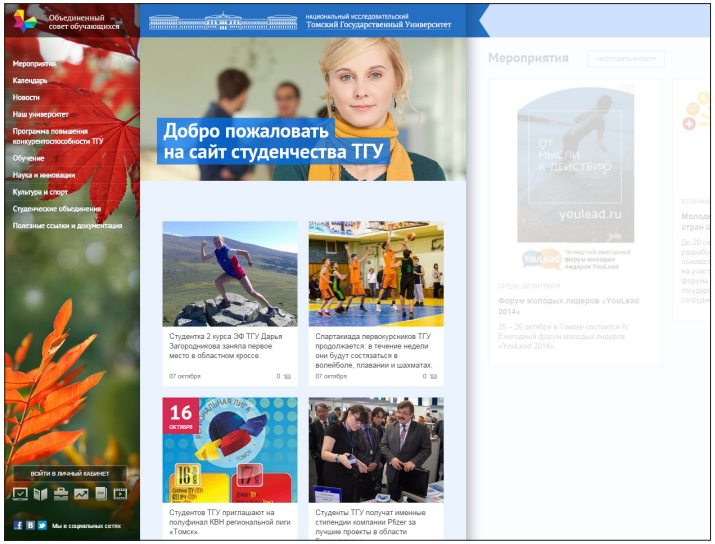


**Сайт ТГУ (tsu.ru)** – основной инструмент реализации коммуникационной политики вуза. Сайт существует в двух версиях – русскоязычной и англоязычной.

**Сайт абитуриентов**
abiturient.tsu.ru/

**Сайт студентов**
http://student.tsu.ru/

# Сайт tsu.ru

В целевую аудиторию входят абитуриенты, студенты, магистранты и аспиранты, научное сообщество и образовательные учреждения, средства массовой информации, экспертное и бизнес сообщества, представители власти.

Главные разделы сайта – «Новости», «Подробности», «Анонсы» и «Объявления» пополняются и обновляются ежедневно, исходя из потребностей аудитории.

**512 000**

количество уникальных пользователей сайта за 2014 год

**173 страны**

**4 002 города**

география пользователей сайта ТГУ

**4 174 000**

страниц было просмотрено пользователями за 2014 год

# Сайт tsu.ru

НАЦИОНАЛЬНЫЙ ИССЛЕДОВАТЕЛЬСКИЙ
Томский государственный университет

Через тернии к звездам

Ученые ТГУ будут участвовать в подготовке космонавтов

03.04.2014

Второго апреля ТГУ посетили начальник ЦПК (Звездный городок) **Сергей Крикалев**, заместитель генерального конструктора ракетно-космической корпорации «Энергия» **Александр Черняевский** и председатель Президиума ТНЦ СО РАН **Сергей Псахье**. В ходе встречи с руководством и ведущими учеными ТГУ речь шла о совместной работе, которую начинает «Лаборатория когнитивных исследований» при участии российских космонавтов.

Специалистам лаборатории предстоит решить ряд важных вопросов, направленных не только на научные исследования, но и на решение практических задач. Конечным результатом их изысканий станет разработка новых технологий, тренажеров, оборудования, компьютерных программ, а также комплексов физических упражнений и методик, которые позволят сократить время подготовки космонавтов, повысив при этом их эффективность.

Выполнить эту задачу ученым поможет изучение молекулярно-генетических маркеров, сопряженных с формированием навыков выполнения действий в условиях невесомости в области модельных и экспериментальных исследований.

- Основная наша задача минимальными средствами добиться в процессе наземной подготовки большей экологичности работы человека в космосе, - сказал во время краткой презентации деятельности «Лаборатории когнитивных исследований в освоении космоса» ее заведующий **Дмитрий Баланев**. - Работа на орбите отнимает много сил и здоровья. Мы считаем, что эти затраты можно минимизировать, используя новые инструменты наземной подготовки.

Свое мнение по поводу предстоящего сотрудничества высказал летчик-космонавт **Сергей Крикалев**.

- То, что я увидел в перечне предлагаемых направлений и задач – очень интересно, - отметил он. - Одна из основных проблем, которая пока остается нерешенной - определение физиологической и психофизиологической «цены» выполнения задания. Условно говоря, идет процесс стыковки, один человек выполняет его на максимуме своих возможностей, у другого остаются в запасе какие-то ресурсы. Как их измерить и рассчитать? Данный вопрос имеет большое прикладное значение. Оценка эффективности многих тренировок пока часто интуитивная. Мы думаем, что тренируем с запасом, но мы не знаем, каков он и насколько его хватит.

Как отметил начальник Центра подготовки космонавтов, в полете уровень тренированности у человека падает, поскольку на орбите он практически не тренируется. Человек улетел, а через месяц ему выполнять сложную задачу на корабле или в открытом космосе. Как определить, находится космонавт на достаточном уровне для выполнения задачи или нет?

- Мы задаем эти вопросы себе и разным умным людям, - сказал **Сергей Крикалев**, - но ответить на них не могут ни российские, ни американские специалисты. Надеюсь, что с вашей помощью мы найдем этот ответ.

МЕНЮ РАЗДЕЛА
- Новости ТГУ
- Успехи научных лаборатори
- Новости научного управлени
- Защиты диссертаций в диссертационных советах Т
- Получение дипломов кандид наук
- Ученый совет извещает
- Видеоновости ТГУ
- Афиша ЦК ТГУ

ИНФОРМАЦИЯ
- АБИТУРИЕНТАМ
- СТУДЕНТАМ
- АСПИРАНТАМ
- СОТРУДНИКАМ
- ПАРТНЕРАМ
- ШКОЛАМ

ПРОГРАММЫ
ПРОГРАММА ПОВЫШЕНИЯ КОНКУРЕНТОСПОСОБНОСТ ТГУ
ПРОГРАММА РАЗВИТИЯ ТГУ 2010 – 2019 ГГ.

Платежи онлайн

СЕРВИСЫ
- Расписание

Эффективно и экологично

В лаборатории каталитических исследований ТГУ разрабатывают безвредный сахарозаменитель

19.01.2015

**Ученые лаборатории каталитических исследований (ЛКИ) химического факультета университета работают над созданием отечественного высокоэффективногонового катализатора для производства сахарозаменителей и технологии их получения совместно с российским ВНИИ крахмалопродуктов.**

- Сырьем для производства сахарозаменителей (сорбит, манит, ксилит и др.) обычно служат продукты неполной переработки крахмалов – остатки картофеля, риса или кукурузы - так называемая патока, а именно высокомальтозная патока, - рассказывает научный руководитель проекта, директор центра коллективного пользования сорбционных и каталитических исследований ТГУ **Олег Магаев**. - За рубежом из этой патоки производят сахарозаменители с помощью различных технологий. У каждой технологии есть своя «изюминка» - в самом процессе, в подходе к синтезу или катализатору. Отличие нашего способа - в приготовлении отечественного катализатора и в его составе, благодаря чему технология получения сахарозаменителей станет более эффективной и экологически безопасной.

Этим проектом сотрудники ЛКИ занимаются около года. Проект зародился благодаря сотрудничеству со Всероссийским НИИ крахмалопродуктов, где такая работа ведется серьезными учеными еще с советских времен. Кроме того, в прошлом году научные работники ТГУ набирались опыта в Академии Або (Финляндия), где также занимаются гидрированием сахаров, в частности, мальтозной патоки. Довести сахарозаменитель до производства, используя, в том числе, приборные, экспериментальные, технологические и аналитические возможности Инжинирингового центра университета, ученые планируют в ближайшие три года.

- От сахарозаменителей никуда уйти нельзя, потому что проблема с диабетом – мировая. Также всегда будут актуальны сладкие оболочки для лекарственных средств, особенно для детей. Продукты сахарозаменителей используют не только в фармацевтике, но и в пищевой промышленности, - отмечает **Олег Магаев**. – Нужны новые способы переработки высокомальтозной патоки, более энергоэффективные, с хорошим выходом целевого продукта, и чем их будет больше, тем лучше. В России основные технологии переработки крахмала сосредоточены, в основном, в европейской части страны. А ведь в Сибири тоже много перерабатывается картофеля, кукурузы - значит, поле для деятельности по развитию реального сектора экономики нашего государства есть.

Теги: ТГУ | ХФ | наука | сотрудничество

МЕНЮ РАЗДЕЛА
- Новости ТГУ
- Успехи научных лабораторий ТГУ
- Новости научного управления
- Защиты диссертаций в диссертационных советах ТГУ
- Получение дипломов кандидата наук
- Ученый совет извещает
- Видеоновости ТГУ
- Афиша ЦК ТГУ

ИНФОРМАЦИЯ
- АБИТУРИЕНТАМ
- СТУДЕНТАМ
- АСПИРАНТАМ
- СОТРУДНИКАМ
- ПАРТНЕРАМ
- ШКОЛАМ

ПРОГРАММЫ
ПРОГРАММА ПОВЫШЕНИЯ КОНКУРЕНТОСПОСОБНОСТИ ТГУ
ПРОГРАММА РАЗВИТИЯ ТГУ 2010 – 2019 ГГ.

Платежи онлайн

СЕРВИСЫ
- Расписание

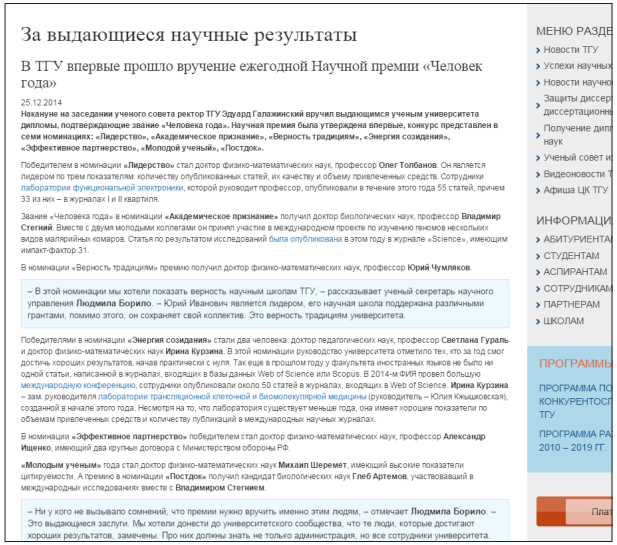
За выдающиеся научные результаты

В ТГУ впервые прошло вручение ежегодной Научной премии «Человек года»

25.12.2014

**Накануне на заседании ученого совета ректор ТГУ Эдуард Галажинский вручил выдающимся ученым университета дипломы, подтверждающие звание «Человека года». Научная премия была утверждена впервые, конкурс представлен в семи номинациях: «Лидерство», «Академическое признание», «Верность традициям», «Энергия созидания», «Эффективное партнерство», «Молодой ученый», «Постдок».**

Победителем в номинации **«Лидерство»** стал доктор физико-математических наук, профессор **Олег Толбанов**. Он является лидером по трем показателям: количеству опубликованных статей, их качеству и объему привлеченных средств. Сотрудники лаборатории функциональной электроники, которой руководит профессор, опубликовали в течение этого года 55 статей, причем 33 из них – в журналах I и II квартиля.

Звание «Человека года» в номинации **«Академическое признание»** получил доктор биологических наук, профессор **Владимир Стегний**. Вместе с двумя молодыми коллегами он принял участие в международном проекте по изучению геномов нескольких видов малярийных комаров. Статья по результатам исследований была опубликована в этом году в журнале «Science», имеющим импакт-фактор 31.

В номинации «Верность традициям» премию получил доктор физико-математических наук, профессор **Юрий Чумляков**.

– В этой номинации мы хотели показать верность научным школам ТГУ, – рассказывает ученый секретарь научного управления **Людмила Борило**. – Юрий Иванович является лидером, его научная школа поддержана различными грантами, помимо этого, он сохраняет свой коллектив. Это верность традициям университета.

Победителями в номинации **«Энергия созидания»** стали два человека: доктор педагогических наук, профессор **Светлана Гураль** и доктор физико-математических наук **Ирина Курзина**. В этой номинации руководство университета отметило тех, кто за год смог достичь хороших результатов, начав практически с нуля. Так еще в прошлом году у факультета иностранных языков не было ни одной статьи, написанной в журналах, входящих в базы данных Web of Science или Scopus. В 2014-м ФИЯ провел большую международную конференцию, сотрудники опубликовали около 50 статей в журналах, входящих в Web of Science. **Ирина Курзина** – зам. руководителя лаборатории трансляционной клеточной и биомолекулярной медицины (руководитель – Юлия Кзышковская), созданной в начале этого года. Несмотря на то, что лаборатория существует меньше года, она имеет хорошие показатели по объемам привлеченных средств и количеству публикаций в международных научных журналах.

В номинации **«Эффективное партнерство»** победителем стал доктор физико-математических наук, профессор **Александр Ищенко**, имеющий два крупных договора с Министерством обороны РФ.

**«Молодым ученым»** года стал доктор физико-математических наук **Михаил Шеремет**, имеющий высокие показатели цитируемости. А премию в номинации **«Постдок»** получил кандидат биологических наук **Глеб Артемов**, участвовавший в международных исследованиях вместе с **Владимиром Стегнием**.

– Ни у кого не вызывало сомнений, что премии нужно вручить именно этим людям, – отмечает **Людмила Борило**. – Это выдающиеся заслуги. Мы хотели донести до университетского сообщества, что те люди, которые достигают хороших результатов, замечены. Про них должны знать не только администрация, но все сотрудники университета.

МЕНЮ РАЗДЕ
- Новости ТГУ
- Успехи научных
- Новости научно
- Защиты диссер диссертационны
- Получение дипл наук
- Ученый совет и
- Видеоновости Т
- Афиша ЦК ТГУ

ИНФОРМАЦИ
- АБИТУРИЕНТА
- СТУДЕНТАМ
- АСПИРАНТАМ
- СОТРУДНИКАМ
- ПАРТНЕРАМ
- ШКОЛАМ

ПРОГРАММЫ
ПРОГРАММА ПО КОНКУРЕНТОСП ТГУ
ПРОГРАММА РА 2010 – 2019 ГГ.

Плат

Ученые помогут покорять космос

ТГУ подписал соглашение о стратегическом сотрудничестве с Сибирским аэрокосмическим университетом им. Академика **М.Ф. Решетнева**

15.12.2014

**В рамках нового соглашения «Лаборатория когнитивных исследований в освоении космоса» ТГУ проведет ряд научных исследований.**

- СибГАУ готовит специалистов для аэрокосмической отрасли, - рассказывает руководитель лаборатории, кандидат психологических наук **Дмитрий Баланев**. – Этот университет уникален тем, что вузов подобного направления в России всего три. Мы будем участвовать в разработке методов физиологического и психологического контроля и психофизиологической тренировки для студентов СибГАУ. Помимо этого в ходе подписания соглашения с университетом обсуждалась возможность студенческих обменов, реализации совместных программ.

- У Сибирского аэрокосмического университета имеется мощная экспериментально-производственная база, - отмечает **Дмитрий Юрьевич**. - На ней планируется изготовить экспериментальные стенды для нашей лаборатории. Они предназначены для развития навыков, необходимых для решения когнитивных задач в экстремальных условиях.

**Для справки:**

В СибГАУ готовят специалистов для космической отрасли, машиностроения, IT-специалистов, экономистов, финансистов, специалистов в области связей с общественностью и рекламы, менеджмента. Среди преподавателей университета — руководители, ведущие конструкторы и технологи крупнейших предприятий ракетно-космической отрасли.

В СибГАУ самая современная научно-исследовательская база. Центр исследования космического пространства, Студенческий центр управления полетами, отраслевой ресурсный центр «Космические аппараты и системы», научно-образовательные центры. Совместно с базовыми предприятиями — ОАО «Красмаш», ОАО «ИСС» им. ак. М.Ф. Решетнева», «ОАО ЦКБ «Геофизика» и другими, а также Красноярским научным центром СО РАН университет активно участвует в выполнении ряда научно-технических работ по федеральным программам.

Теги: ТГУ | ФП | наука | сотрудничество

Поделиться: Сообщить новость

МЕНЮ РАЗДЕЛА
- Новости ТГУ
- Успехи научных лаборатори
- Новости научного управлени
- Защиты диссертаций в диссертационных советах ТГ
- Получение дипломов кандид наук
- Ученый совет извещает
- Видеоновости ТГУ
- Афиша ЦК ТГУ

ИНФОРМАЦИЯ
- АБИТУРИЕНТАМ
- СТУДЕНТАМ
- АСПИРАНТАМ
- СОТРУДНИКАМ
- ПАРТНЕРАМ
- ШКОЛАМ

ПРОГРАММЫ
ПРОГРАММА ПОВЫШЕНИЯ КОНКУРЕНТОСПОСОБНОСТ ТГУ
ПРОГРАММА РАЗВИТИЯ ТГУ 2010 – 2019 ГГ.

Платежи онлайн

СЕРВИСЫ
- Расписание

В разделе «Новости» и «Подробности» появляется информация (краткая и развернутая соответственно) о главных для университета событиях: научных исследованиях и открытиях; студенческих победах; международном сотрудничестве, визитах делегаций предприятий и университетов-партнеров; культурной и спортивной жизни, а также об акциях и конкурсах, которые проводит ТГУ.

**100**
новостей ежемесячно выходит на сайте ТГУ

**200 раз**
в неделю СМИ делают репосты или перепечатки материалов сайта

**14**
текстов объемом от 2000 до 10000 знаков выходит ежемесячно в разделе «Подробности»

**68 раз**
СМИ и паблики в социальных медиа опубликовали материал о разработке учеными ТГУ новых методик для подготовки космонавтов

# Сайт tsu.ru

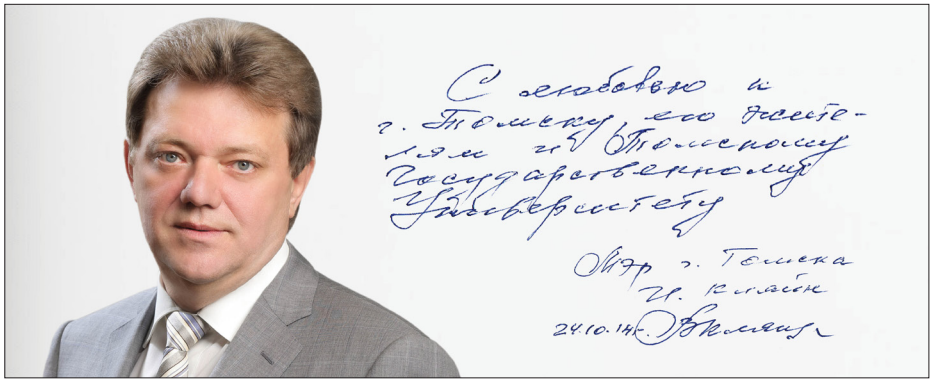

Укрепляет сайт ТГУ и правлекает внимание пользователей  динамичное слайд-шоу из баннеров. На баннеры выносится самая важная информация: поздравления с государственными праздниками; позиции университета в мировых рейтингах; краткие анонсы важнейших мероприятий; имиджевая информация, интересные факты об Университете.

# Сайт tsu.ru

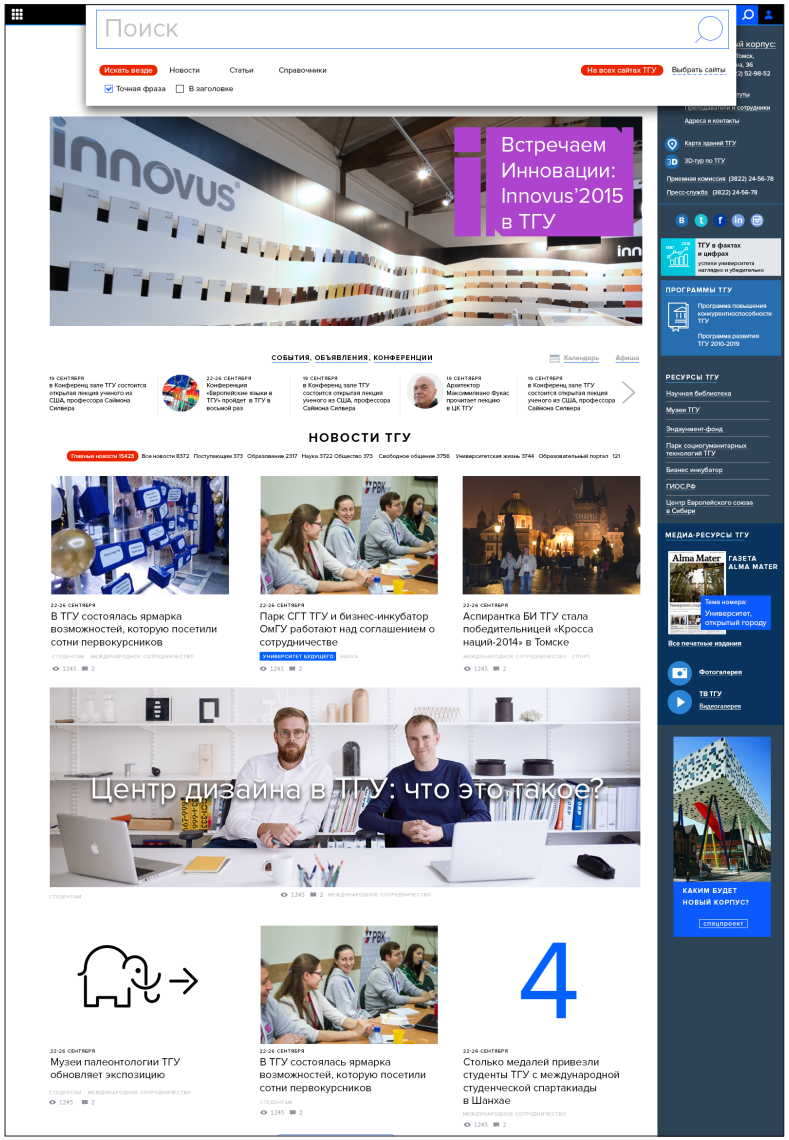


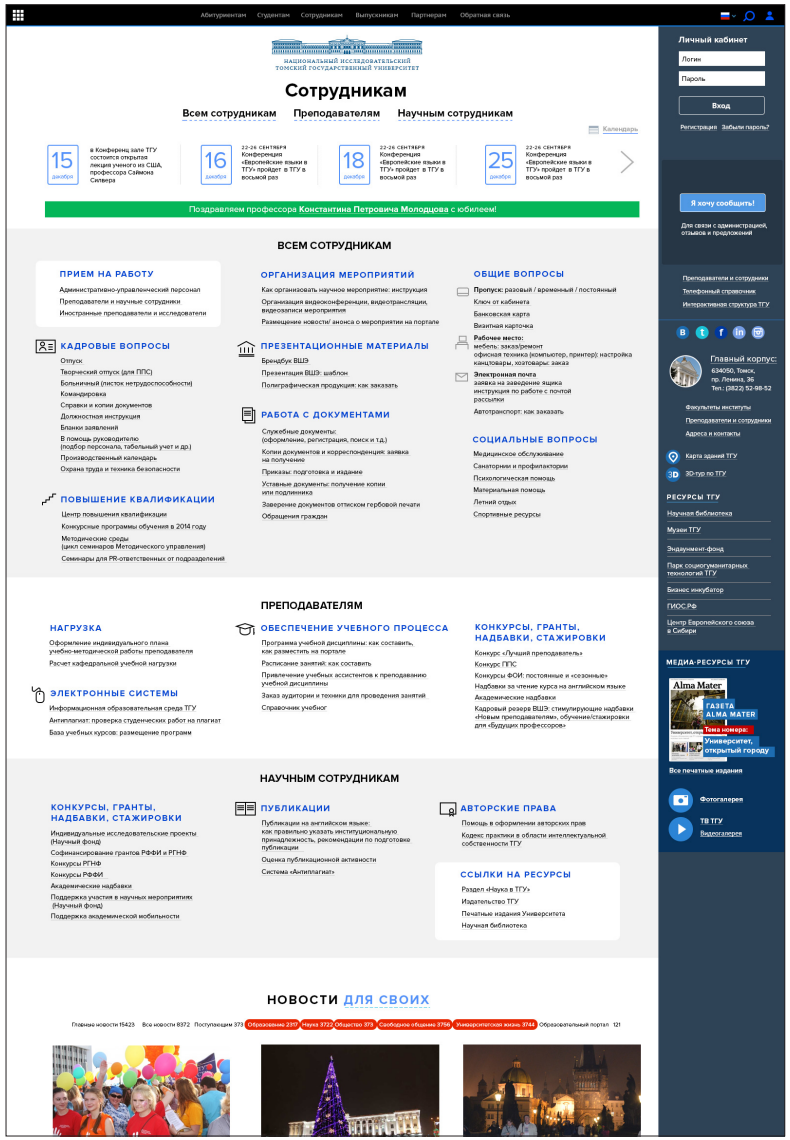


Задачи преобразования внешнего облика сайта ТГУ – визуальная модернизация, оптимизация структуры, создание многоуровневого источника информации, предназначенного разным, очень не похожим друг на друга аудиторным группам.

# Сайт tsu.ru/english

НАЦИОНАЛЬНЫЙ ИССЛЕДОВАТЕЛЬСКИЙ
Томский государственный университет

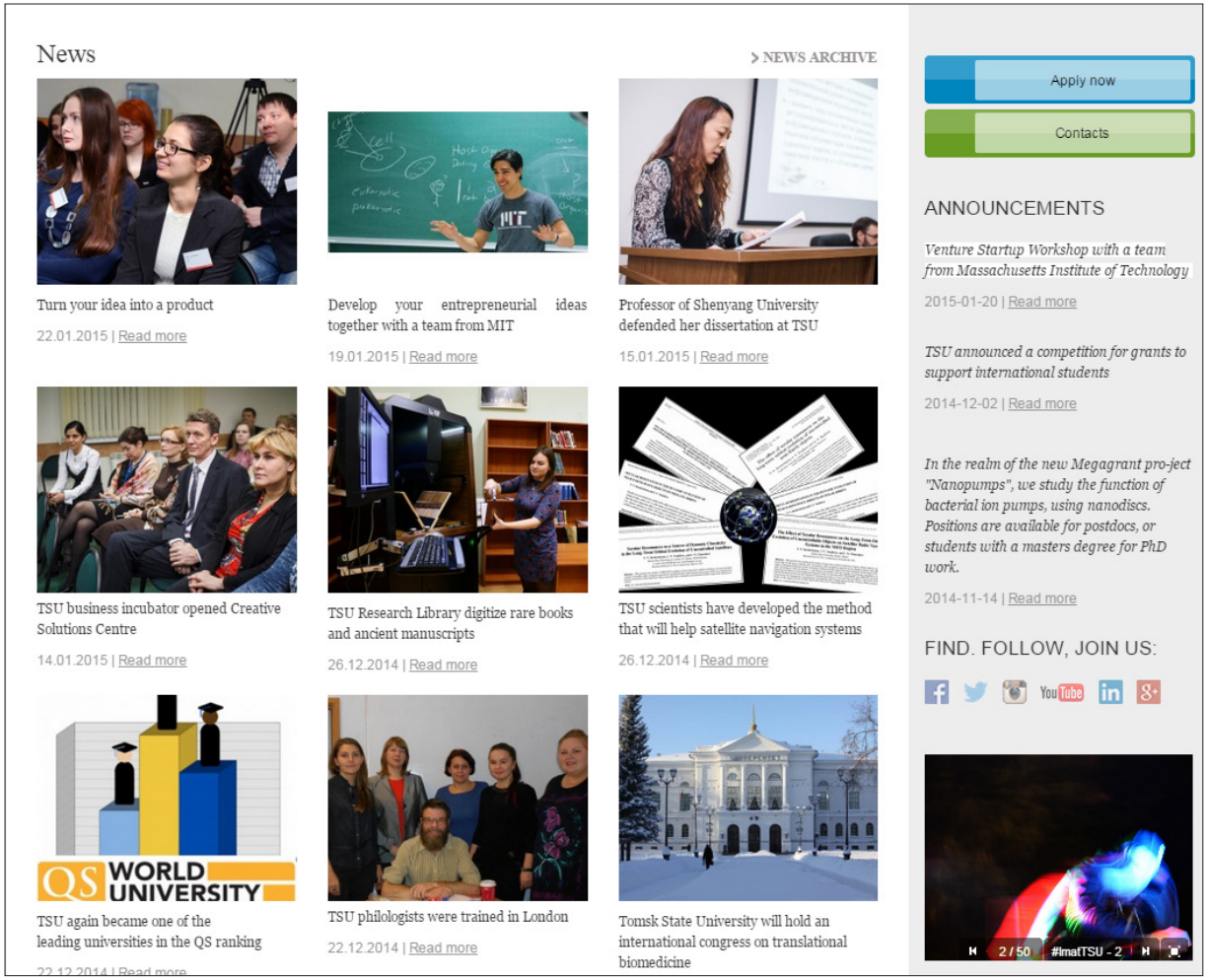


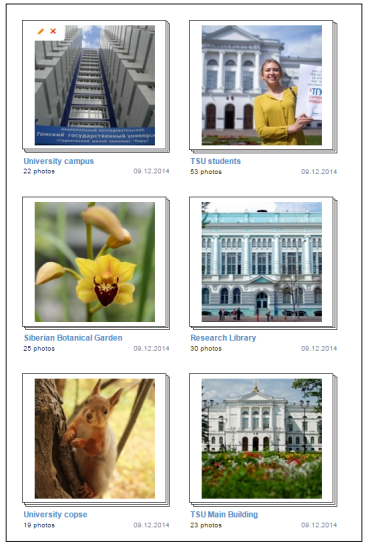

**66 255**

количество просмотров сайта пользователями за 2014 год

**49 038**

уникальных посетителей за год

**Больше всего обращений зафиксировано из 5 стран:**
Нидерланды, США, Кения, Германия, Индонезия.

# Сайт abiturient.tsu.ru

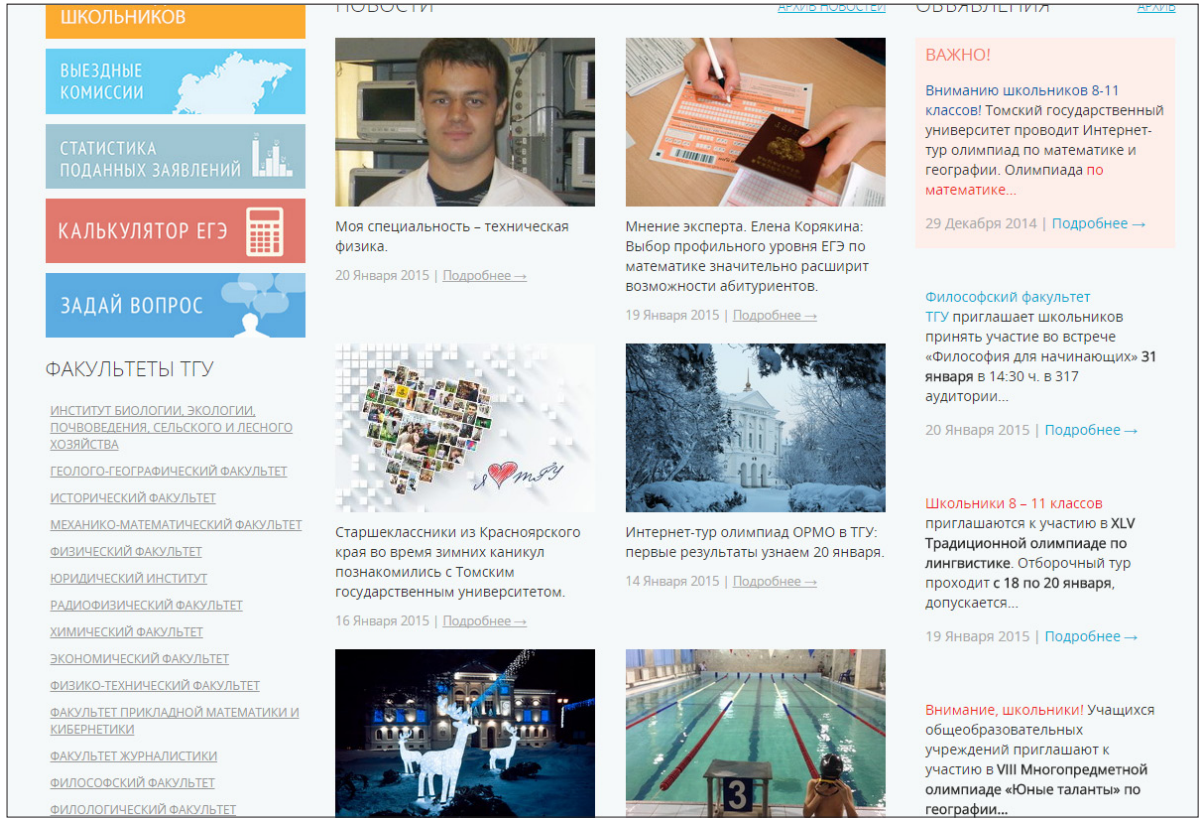


17 апреля 2014 состоялся запуск новой версии сайта http://abiturient.tsu.ru/
Особенности: дизайн и контент «с нуля», фактический старт работы – 20 марта.

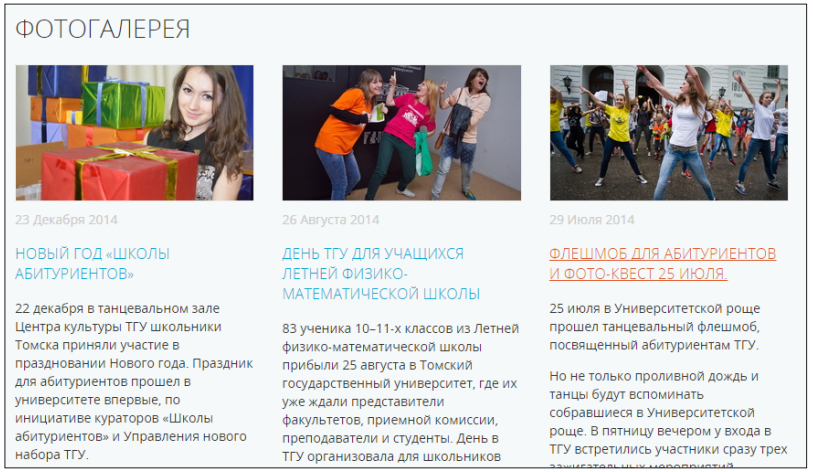


**4 274 884**
просмотра страниц

**890 600**
сеансов

**201 420**
пользователей

**2 960**
вопроса оставили на сайте пользователи в 2014 году

# Сайт abiturient.tsu.ru

Национальный исследовательский Томский государственный университет

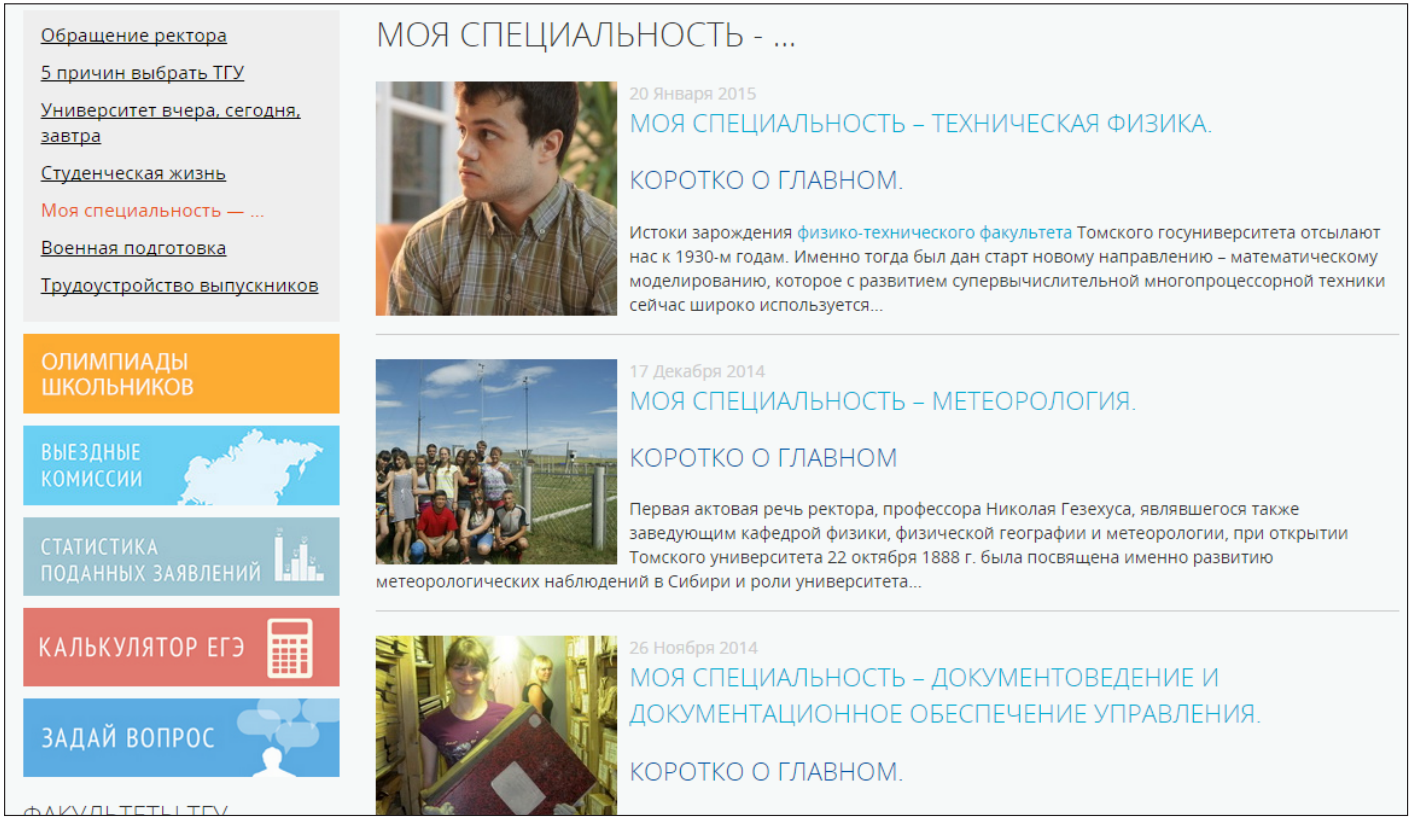

**Новые рубрики (введены с мая по август):**

- «Моя специальность»
- «Знакомьтесь – абитуриенты ТГУ»
- «Знакомьтесь – будущие магистры ТГУ»
- «Знакомьтесь – первокурсники ТГУ»

**Новый раздел «Довузовская подготовка»:**

- Новостной блок
- «Интернет-лицей ТГУ»
- «Подготовительные курсы / расписание»

**Реорганизация раздела «Олимпиады, конкурсы:**

- Новостной блок
- Личные кабинеты участников
- Перечень олимпиад и региональных площадок
- Конкурсы для школьников, учителей

# Сайт student.tsu.ru

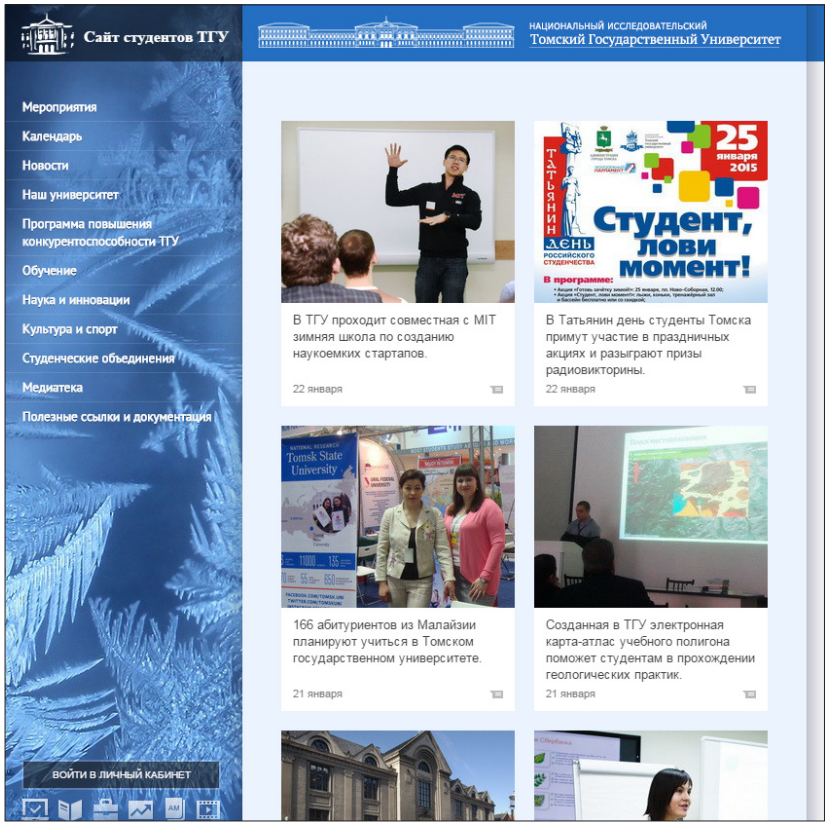


**Обновлены разделы:**

- «Наш университет»
- «Обучение»
- «Полезные ссылки»
- «Студенеческие объединения»
- Медиатека

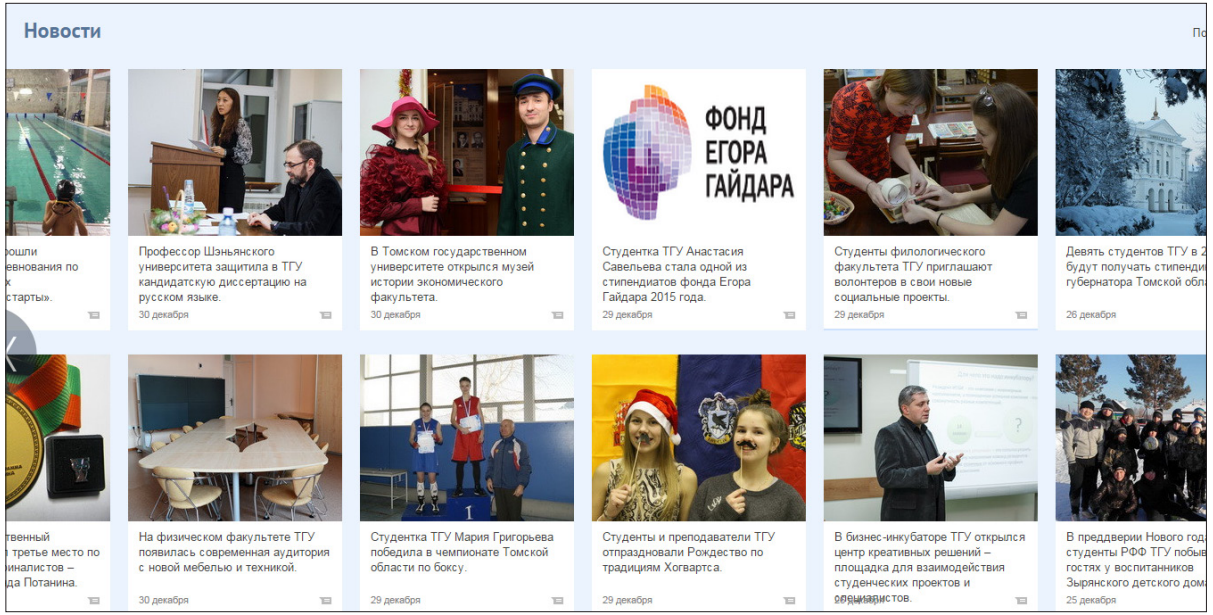


**35-40** новостей ежемесячно публикуется на сайте

**Создана рубрика «Личный опыт»** (формат интервью с активными студентами), сформирована **«Медикатека»**

**Оперативное наполнение раздела «Мероприятия», формирование «Календаря событий»**